

JEEP RENEGADE MY20

Information véhicule

Marque:	JEEP	Plaque d'immatriculation:	[REDACTED]
Boîte de vitesses:	MAN 6 VIT	Couleur de la carrosserie:	Blanc
Modèle:	RENEGADE MY20	NIV:	1C4BU0000LPL18120
Type de carburant:	Diesel	Puissance:	
Version:	1.6 QUIKSILVER BM6	Première immatriculation	31/08/2020
Kilométrage:	72048 km	Nombre de portes:	

Résumé des dommages

Arrière	①
Avant	①
Droite	④
Gauche	①
Intérieur	②
Roues	①
Toit & autres	①

Photos commerciales

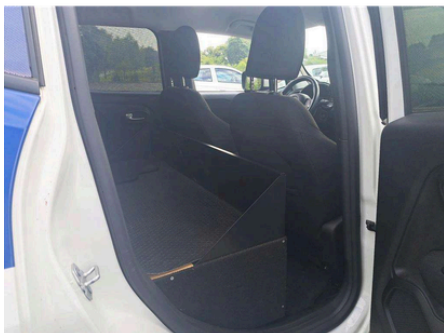
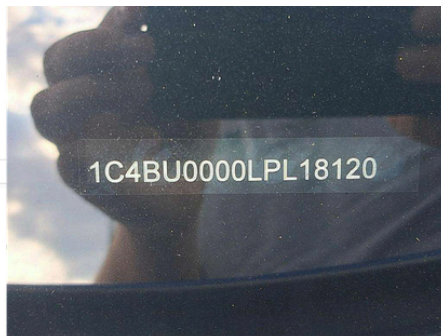

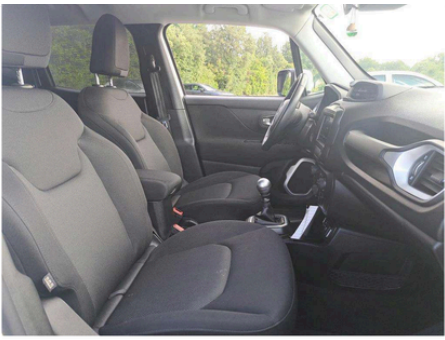

Domages

Aile ARD

Bosse(s)
Acceptable
Droite

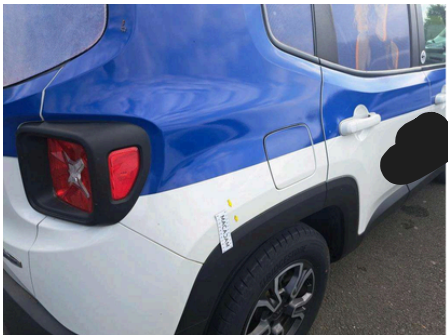

Aile AVD

Griffe(s)
Peindre
Droite

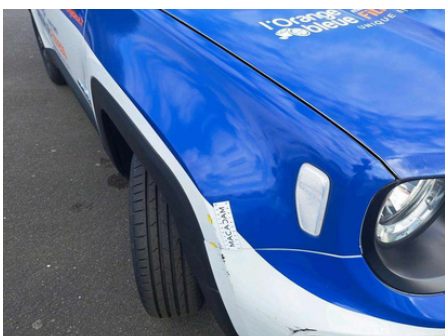

Carrosserie

Pas d'origine
Délettrage
Toit & autres



Clef de contact TC (sans insert)

Manque
Réparer/rempl. (montant forfaitaire)
Intérieur

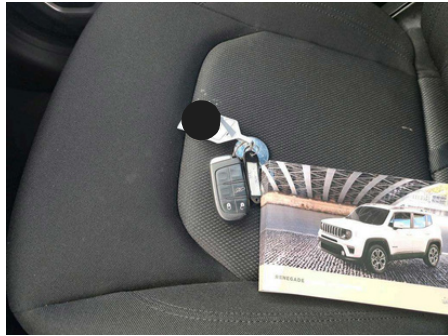

Garnit. couvercle AR

Griffe(s)
Réparer/rempl. (montant forfaitaire)
Arrière



Jante alum. ARG bi-ton/polychrome

Griffe(s)

Réparer/rempl. (montant forfaitaire)

Roues



Pare-chocs AV

Griffe(s)

Peindre

Avant

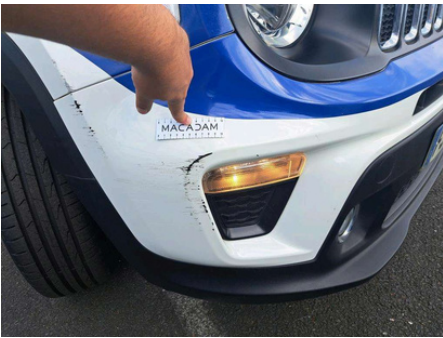

Porte ARD

Bosse(s) et griffe(s)

LI - Réparer et peindre (complet)

Droite



Porte ARG

Bosse(s) et griffe(s)

LI - Réparer et peindre (complet)

Gauche



Porte AVD

Griffe(s)

Peindre

Droite



Revêtement assise siège AVD

Tache

Nettoyer

Intérieur



Pneus

Avant Gauche

Eté

215/65/16/98/H

Hankook

7,3 mm

Avant Droite

Eté

215/65/16/98/H

Hankook

7,2 mm

Arrière Gauche

Eté

215/65/16/98/H

Bridgestone

5,2 mm

Arrière Droite

Eté

215/65/16/98/H

Bridgestone

4,7 mm

Contrôles

Cache bagages	Oui	Carnet d'entretien	P/A
Catégorie	Vehicule société	Certificat immatriculation (original)	Non
Certificat immatriculation (original)	N/A	Compresseur	Oui
Couleur carrosserie	Blanc	Cric	P/A
Galerie de toit	P/A	Galette	P/A
Kit réparation	Oui	Manuel d'utilisation	Oui
Moteur fonctionnant	Oui	Nature de peinture	Opaque
Nbre clés télécommandes	1	Nbre clés total	1
Nbre sièges	2	Niveau carburant	50
Nombre appuis-têtes	2	Roue de secours	P/A
Type de jantes (montées)	Aluminium		

Informations sur le contenu et la portée du rapport d'inspection :

- L'évaluation est basée sur les normes de vente spécifiées par le client.
- Les dommages d'utilisation acceptables selon les normes de vente ne sont pas toujours documentés dans ce rapport d'état.
- Les méthodes de réparation spécifiées et/ou les temps de réparation qui en résultent ont été déterminés en tenant compte des méthodes de réparation industrielles modernes.
- Le revendeur doit évaluer les coûts de réparation individuels.
- L'inspection a été effectuée sans démontage. Macadam ne peut être tenu responsable de toute information manquante. Pour plus d'informations, veuillez contacter le vendeur.